WHAT'S UP PASTEUR

Collège Pasteur | Premier numéro exceptionnel | Février, 2023

Nous sommes fiers de vous présenter la première édition du *What's Up Pasteur*, le journal du collège. Il vous informera de l'actualité du collège tout au long de l'année. Retrouvez dans ce premier numéro une délicieuse recette de cuisine, ainsi que les interviews exclusives d'un professeur de l'établissement et d'élèves. Bonne lecture à tous, et bonne année !

"Je voulais faire dentiste..."

Une interview exclusive à retrouver en page 3

Enfances nomades
Une interview de 4ème sur un film enrichissant
page 7

Mmm... Les crêpes !
Découvrez leur merveilleuse recette à l'intérieur !
page 9

Club solidarité
S'engager pour les autres
page 8

Qui sommes-nous ?

Salut, je m'appelle **Adam Bruneau**, vous savez, le premier Homme de l'Histoire... comme lui,
j'aime la cuisine, dans tout son art et dans les faits: je veux dire, j'aime autant la faire que la manger, mais vu mon prénom, vous comprendrez que j'évite les pommes.
D'ailleurs, ma pomme aime passer de bons moments avec les amis et la famille, par exemple en jouant à des jeux de société, si possible avec du fromage («Société»). D'ailleurs, il y a bien des camemberts dans le Trivial Pursuit.
En parlant de société(s), j'aime l'Histoire, mais j'essaye de ne pas faire d'histoires. D'où ce que que je vous ai dit : j'évite les pommes.

Je fais partie du club journal parce que j'aime l'idée de créer un journal. J'adore les chats et programmer (seulement sur Scratch).
Léon

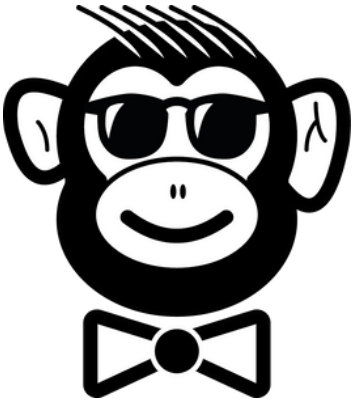

Bonjour, je m'appelle **Louise Winther-Kopp**, j'ai 12 ans et je suis une des nouvelles recrues du club journal. J'ai rejoint le club journal car j'aime lire, écrire et interviewer les gens. Je veux aussi apprendre à écrire des articles pour découvrir le métier de journaliste. J'aime dessiner, dormir et manger. J'espère que vous allez aimer mes articles. Bonne lecture !

Bonjour, je m'appelle **Emilie** et je suis en 4èmeB. Je me suis inscrite au club journal car j'aime écrire et faire sourire les gens. J'espère que mes articles pourront vous faire rire !

Bonjour je m'appelle **Baptiste Bourrez**. On me surnomme Grégoire. Je fais partie du club journal car je voulais être dans un club et que je souhaitais voir comment c'est un journal à l'intérieur.

Bonjour je m'appelle **Gabriel**
Je fais partie du club journal.
J'aime créer et j'aime les journaux donc j'ai rejoint le club journal.
Ma passion est la programmation (Scratch et le Java Script).

Bonjour je m'appelle **J.N.** et je fais partie du club journal, j'aime écrire les journaux et en apprendre plus sur le collège Pasteur et les personnes qui sont au collège. J'espère que vous apprécierez ce journal et bonne lecture !

Bonjour je m'appelle **Hugo**
****
(beaucoup d'étoile pour un nom de famille). J'aime les mangas, la construction, la programmation, les sciences, l'EPS et les choses glauques. J'ai 10 ans et j'aime dire suuuuu. Je fais partie du club journal. Et bien sûr jouer aux jeux vidéo.

Bonjour je m'appelle Yoni. **Comme je n'ai pas d'idée de présentation intéressante, je la termine comme ceci...**

Connaissez-vous vraiment M. Tabaczka ?

J. N. : Bonjour ! Alors on est Émilie et J. N. du club journal. Est-ce que vous pouvez vous présenter ?
M. Tabaczka : Je m'appelle Jonathan Tabaczka, je suis professeur d'EPS au collège Pasteur. J'ai également d'autres missions liées au numérique, professeur principal, référent au niveau de l'UNSS, etc. Donc j'ai plusieurs fonctions autres que le métier de professeur de sport.

J. N. : Couleur préférée ?
JT : Alors c'est une bonne question, heu couleur préférée, je dirais le orange, parce que mon club d'ultimate, il est en orange.

J. N. : Animal ou nourriture préférée ?
JT : L'animal que je mange préféré ???
J. N. : Nooon !
JT : (ils rient) L'animal nourriture !
Emilie : ohlala...
J. N. : Animal préféré ? Pas à manger !
JT : Bah je sais pas.
J. N. : Nourriture préférée?
JT : Moi j'aime la viande.
J. N. : Rouge ?
JT : Je dirais plus le poulet, j'aime bien le poulet.

J. N. : Sport préféré ?
JT: Alors il y a énormément de sports que j'apprécie, mais celui que je pratique en ce moment et qui est mon sport préféré du moment, on peut dire que c'est l'ultimate. Je joue au club de La Celle St Cloud.

J. N. : Etiez-vous bon en classe ?
JT : De manière générale on va dire plutôt oui, pour être prof d'EPS, il faut pas mal d'études, il faut avoir son brevet, son bac, faut faire un concours donc on peut dire que oui, j'étais pas trop mauvais à l'école.

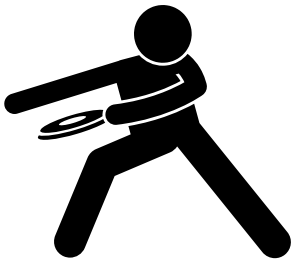

J. N. : Aviez-vous de bonnes notes ? C'est quoi des « bonnes notes pour vous ?
JT : J'avais des bonnes notes dans la mesure où ça me permettait d'obtenir des récompenses, comme les félicitations.
J. N. : Aimiez-vous travailler ?
JT : Alors oui, j'aimais bien travailler, j'aimais bien travailler en permanence, parce que moi le soir j'avais beaucoup d'entraînements, donc j'aimais bien travailler pendant les heures de pause à l'école.

J. N. : Aimiez-vous travailler ?
JT: Alors oui, j'aimais bien travailler, j'aimais bien travailler en permanence, parce que moi le soir j'avais beaucoup d'entraînements, donc j'aimais bien travailler pendant les heures de pause à l'école.

J. N. : Vous étiez plutôt sage ou turbulent ?
T : J'étais plutôt sage, j'étais très sage même.
JT : Soyez honnête.
E : Mais là personne va vouloir lire l'article, ça a rien de drôle…

J. N. : Vous étiez souvent en retard ? Absent ?
JT: Non, je faisais énormément de sport donc en classe j'étais plutôt fatigué, j'écoutais de manière passive quoi…

J. N. : Quel était votre prof préféré ?
JT : Alors il y a beaucoup d'enseignants qui m'ont marqué…
E : Celui qui vous a le plus marqué en positif.
JT : L'enseignant qui m'a le plus marqué, je dirais c'est mon professeur d'histoire-géographie au lycée. Parce que c'était un enseignant qui était extrêmement passionné, il nous permettait de faire des débats au sein de l'école, notamment au moment des élections présidentielles, nous, on savait pas trop ce que ça voulait dire et puis voilà.
De toute façon un enseignant passionné c'est celui qui nous transmet le plus de choses.

J. N. : C'est en quelle classe que vous avez eu la meilleure relation avec votre prof d'EPS ?
JT: Je dirais que c'était pendant mes années de lycée, la première et la terminale, parce que dès la seconde j'étais en option EPS, à l'UNSS, à l'AS, en plus j'avais le même enseignant d'EPS donc c'était vraiment à ce moment-là que je me suis rapproché de mon enseignant d'EPS.

J. N. : Quel est le prof que vous avez le plus détesté ?
JT : Ahlalalalala… Franchement il y en a plein puisque les enseignants voilà, des fois on s'entend bien, avec des fois plus ou moins…
E : Mais celui vraiment si vous le voyez dans la rue vous courez dans l'autre sens ?
JT : Il y en a plusieurs je pense, on va dire il y a celui que j'ai rencontré en première…

J. N. : Parce qu'il vous faisait peur ou parce qu'il vous faisait trop travailler ?
JT : Il était DETESTABLE !

J. N. : Parce qu'il faisait pas bien son métier ?
JT : Il nous faisait beaucoup travailler, c'était un professeur de maths, et moi j'adorais les maths, j'aurais pu finir professeur de maths mais cet enseignant m'a… voilà…
JT : C'est pas la même chose que professeur d'EPS…
T : C'est ça exactement…
E : Je vous vois pas trop professeur de maths personnellement…
JT : Pourtant je me suis toujours dit je finirais peut-être professeur de maths et au final en première je détestais cet enseignant…
J. N. : Et du coup, vous êtes pas devenu professeur de maths.
JT : Ouais, en terminale au lieu de prendre option maths j'ai pris option sciences, physique-chimie, etc, et puis j'avais également option EPS . C'est vraiment cet enseignant qui m'a écarté du chemin de professeur de maths.

J. N. : Pourquoi vous êtes devenu prof? C'est quoi les autres métiers que vous vouliez faire ?
JT : Pourquoi être devenu prof, il y a 2 raisons : c'est juillet et août. (silence). Nan je plaisante c'est pas que pour les vacances….(ils rient)
E : Oui oui, parce que il y en a qui se posent la question……
JT : Bien entendu il y a le temps des vacances, il y a le temps dans la semaine qui nous permet d'avoir une vraie vie de famille, ça, c'est vraiment quelque chose que je recherchais dans le métier, et puis après le métier d'enseignant, c'est encore plus d'EPS, c'est discuter avec ses élèves, progresser ensemble…. C'est le plaisir de partager des savoirs et c'est vraiment le plaisir avant tout

J. N. : Vous vouliez faire quoi comme métier autre que professeur ?
JT : Avant de rentrer à la fac d'EPS, je préparais médecine, j'ai fait une année de médecine, je voulais plus faire dentiste. Et finalement, j'ai fait une année et mes résultats étaient corrects, mais j'ai réalisé que c'était pas ma vocation ; donc je me suis réorienté en fac de sport, et là, j'ai compris ce qu'était ma vocation.

J. N. : Vous êtes satisfait de votre salaire ?
JT : C'était dans les questions !?
J. N. : C'était entre parenthèses…
JT : M. le ministre, si vous m'entendez… Si vous lisez le journal du collège Pasteur… Faîtes un effort…

J. N. : Qu'aimez-vous faire ?
JT : Bon bah sans surprise j'aime bien faire du sport…
E : Gros scoop !
JT : Je regarde du sport, je pratique du sport…
E : C'est ça, premier numéro du club journal, scoop : M. Tabaczka aime le sport !
JT : Ouais c'est inédit, quelque chose de plus original…… Ah si, j'adore les jeux de société.

J. N. : Vous rentrez chez vous, ensuite vous faites quoi ?
JT : Première chose que je fais en rentrant : je pose mon sac évidemment, il y a ma femme à la maison donc j'en profite un peu, et puis je mange, je mange, je mange, parce que le sport, ça creuse… Et quasiment tous les soirs j'ai entraînement d'ultimate.

J. N. : Vous avez des choses à dire sur vous-même hors de l'école ? Qu'est-ce que vous faites en famille ?
JT : Je me suis marié cet été.

J. N. : Vous avez quel âge ?
JT : J'ai 27 ans. Donc je me suis marié cet été, j'ai passé tout l'été à préparer ça, toute ma famille est montée parce que toute ma famille vit dans le sud, voilà.

J. N. : Est-ce que vous avez des anecdotes sur vous ou sur votre vie au collège ?
JT : Hmmmm. Une fois je suis parti en Allemagne pendant une semaine, je parlais pas un mot d'allemand, j'ai joué au rébus toute la semaine, ou plutôt au Time's up.

J. N. : C'est quoi la plus grande bêtise que vous avez faite ?
JT: Ah mais moi j'étais sage… C'est pas vraiment une bêtise, mais à mes dix ans, mes parents ils m'ont offert un cadeau, j'ouvre le cadeau et en fait c'était un livre, donc là je commence à pleurer, pleurer, pleurer… Moi je n'aimais pas lire, j'étais pas un grand lecteur et je pleurais, je pleurais, et mes parents ils me disaient : "mais pourquoi tu pleures ?". En plus, c'était un super livre : il y avait des images et tout, « c'est comme si vous m'achetiez des vêtements » j'avais répondu, c'est normal d'avoir ça chez soi.
Sinon, il y a une fois en 6ème j'étais en sortie ski, on dormait dans un gîte et on devait se retrouver devant le gîte à 8h le matin, et en fait, on avait pas trop compris la consigne et donc à 7h on était directement aux pistes, pas devant le gîte ; et pendant 3h, on a fait une bataille de boules de neige, alors que les enseignants, ils nous cherchaient partout, on pensait que le lieu d'attente c'était devant les pistes. Et on s'est bien fait gronder !

J. N. : Un message pour les élèves ?
JT : Couvrez-vous bien, il fait froid dehors. On fait sport dehors avec moi donc pensez bien à vous habiller chaudement ! **J. N & Emilie**

Ressenti d'une troisième après son stage

En 3ème, les élèves doivent obligatoirement effectuer un stage d'observation d'une semaine. L'objectif de ce stage est de permettre aux élèves de découvrir le monde du travail, de partager le quotidien d'un professionnel et de préparer leur projet professionnel. En voici le ressenti d'une élève du collège.

Comment vous appelez-vous ?
Julie Maudet

Quel âge avez-vous ?
J'ai 14 ans

Où avez-vous fait votre stage?
J'ai fait mon stage dans une entreprise qui s'appelle Mirion technologies qui se situe en Alsace

Qu'avez-vous vu, fait ?
J'ai pu voir toutes les étapes nécessaires à la création de leurs produits et participer à ces différentes étapes. J'ai pu tailler des cristaux de germanium et faire du câblage.

A quoi servaient les cristaux?
Une fois traité et taillé, ces cristaux deviennent des capteurs.

Quels sont leurs produits ?
Mirion technologies fait de la conception et de la fabrication de détecteurs de radiation

Qu'est-ce qui vous a le plus plu ?
Ce que j'ai préféré c'est l'interaction entre les différents services. Tous les métiers sont différents et il sont tous reliés pour permettre la création d'un seul produit.

Qu'avez-vous le moins aimé ?
Ce que j'ai le moins aimé, c'est les horaires. Je finissais tard vers 18h30 et je commençais à 8h30.

Pourquoi avez-vous fait ce stage dans cette entreprise ?
Au début ce n'était pas ce que je voulais faire je voulais aller dans un cabinet d'avocat sauf que je me suis rendue compte que ce n'était pas le stage le plus pertinent que je pouvais faire.

Pourquoi ce n'était pas pertinent dans le cabinet d'avocat ?
Ce n'était pas pertinent parce que je ne pouvais avoir accès à tous les dossier à cause des informations privées.

Est-ce que c'est le métier que vous aimeriez exercer plus tard ?
Pas du tout, parce que c'est trop répétitif. On te donne une mission et tu vas devoir la refaire indéfiniment. La personne qui taille des cristaux, ne fait que tailler toute la journée.

Qu'avez-vous appris pendant ce stage ?
J'ai appris plein de choses sur la fabrication du produit. Je pensais que j'irais dans un laboratoire avec des blouses et des gens qui font des mélanges dans des tubes à essai. Là en entrant dans l'entreprise, on voit plein de machines et c'est intéressant de voir à quoi elle servent toutes. **Hugo Siekerski**

Enfances Nomades : un film qui se déplace

Rencontre avec une spectatrice

Peux-tu te présenter rapidement ?
- Bonjour je m'appelle Estelle Bincaz et je suis en 4D.

Quel film avez-vous vu ?
- Je suis allée voir *Enfances nomades*.

Quel était le type du film ?
- C'était un docu-fiction.

Avez-vous trouvez ce film intéressant ?
-Oui, en effet, j'ai trouvé ce film intéressant car je ne savais pas encore qu'il y avait des tribus nomades, et que j'ai pu découvrir les situations difficiles auxquelles elles devaient se confronter.

De quoi parlait le film ?
- Le film que j'ai vu parlait de tribus nomades ; une en Mongolie, une au Tibet et une en Sibérie. Les enfants étaient confrontés à un choix difficile : soit de rester dans la tribu ou bien de quitter la tribu et la vie nomade pour une vie civilisée en ville.

Y-a-t-il un moment qui vous a plus plu que les autres ?
- Oui, ça se passait au Tibet, c'est quand la petite fille allait pour la première fois à l'école car elle s'est confrontée à une chose qu'elle n'avait jamais vécue, ses réactions aussi étaient intéressantes.

Est-ce que vous seriez partante pour une autre sortie comme celle-ci ?
-Oui, je pense que ce serait intéressant.

Avez-vous aimé ?
-Oui car j'ai découvert de nouveaux modes de vie.

Présentation du film

Enfances nomades est un film de 2014 réalisé par Christophe Boula.

Le film retrace trois histoires : celle d'Amraa, le jeune Mongol qui part rejoindre son amoureuse en ville ; celle d'Apo, le bébé sibérien perdu dans la neige ; et enfin celle de Lhamo, l'enfant tibétaine qui voulait vivre avec son yak...

Le film a été tourné dans trois espaces différents : Tibet, Mongolie, Sibérie... qui en ont commun d'être des espaces au climat hostile.
A travers ce film, le réalisateur nous présente l'univers des nomades et la question qui se pose aujourd'hui à eux : perpétuer un mode de vie traditionnel aux conditions de vie difficile ou accepter de se sédentariser mais perdre une partie de leur identité...

Le carnet de tournage du film est disponible au CDI ! **Baptiste Bourrez & Yoni**

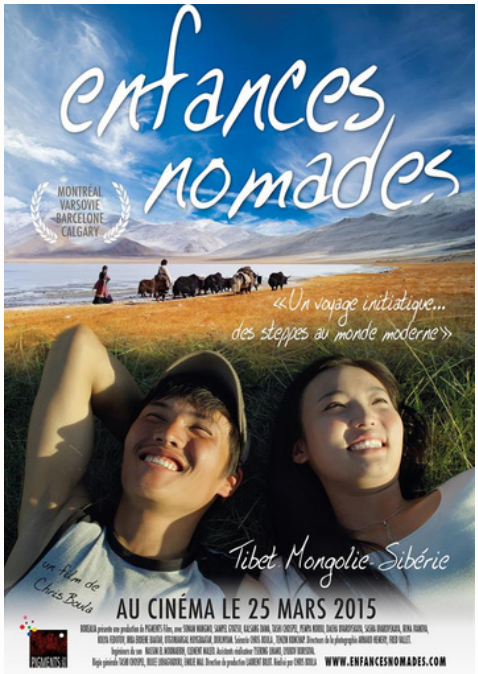

Le club solidarité, s'engager pour les autres

En quoi consiste le club solidarité ?

Quels sont les horaires du club ?
Il n'y a pas d'horaires précis, le club se réunit les mercredis quand il y a un évènement comme les ventes de chocolats...

Qu'est que l'on fait au club ?
On discute et s'organise pour les dons aux associations comme les Resto du Coeur.

Pourquoi les élèves devraient rejoindre le club l'année prochaine ?
Ce serait utile pour savoir quoi faire pour le Resto du Coeur et pour faire de la pub pour les ventes de chocolats.

Où se déroule le club solidarité ?
Le club se déroule en salle Emeraude dans le bâtiment administratif.

Plus d'informations sur le club ?

Combien de personnes sont au club ?
Environ neuf personnes actuellement.

Qu'est-ce qui plaît aux membres du club ?
Par exemple le fait qu'on puisse aider les autres.

Quels sont les partenaires du club ?
Il y a Nathalie de l'accueil

Quels sont les buts du club ?
Les buts sont de pouvoir aider par exemple pour les ventes de chocolats de fin d'année, on fait les catalogues. **Gabriel & Léon**

Crêpe de la chandeleur

Candlemas Pancakes

Pour faire cette merveilleuse recette, nous aurons besoin de :
For this wonderful recipe, we will need :

300g de farine
300g of flour

5 cl de rhum
5 cl of rum

50 gr de beurre
50 gr of butter

3 oeufs
3 eggs

2 cuillères à soupe d'huile
2 tablespoons oil

60 cl de lait
60 cl of milk

3 cuillères à soupe de sucre
3 tablespoons sugar

Préparation :
Preparation:

Etape 1 - Step 1
Mettre la farine dans une terrine et former un puits.
Put the flour in a bowl and form a well.

Etape 2 - Step 2
Y déposer les œux entiers, le sucre, l'huile et le beurre.
Add the whole eggs, sugar, oil and butter.

Etape 3 - Step 3
Mélanger délicatement avec un fouet en ajoutant au fur et à mesure le lait. La pâte ainsi obtenue doit avoir une consistance d'un liquide légèrement épais.
Gently mix with a whisk, gradually adding the milk. The paste thus obtained should have the consistency of a slightly thick liquid.

Etape 4 - Step 4
Parfumer de rhum.
Flavour with rum.

Etape 5 - Step 5
Faire chauffer une poêle antiadhésive et la huiler très légèrement à l'aide d'un papier Essuie-tout. Y verser une louche de pâte, la répartir dans la poêle puis attendre qu'elle soit cuite d'un côté avant de la retourner. Cuire ainsi toutes les crêpes à feu doux.
Heat a non-stick pan and lightly oil it with a paper towel. Pour in a ladle of batter, distribute it in the pan and wait for it to be cooked on one side before turning it over. Cook all the pancakes over low heat.

Merci d'avoir suivi cette recette
Thanks for following this recipe.

Adam Bruneau

Merci de nous avoir lu

Appel aux courriers des lecteurs !

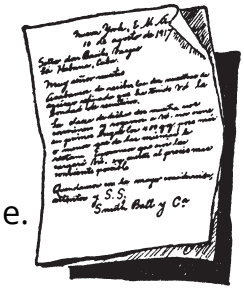

Vous pouvez écrire au journal via Mme Dzuirka ou l'envoyer sur oZe à l'adresse :

club-journal.pasteur@ecollege78.fr

Le courrier peut être anonymisé (votre nom peut ne pas être publié) à votre demande.

Vous pouvez envoyer :

- des dessins
- votre avis sur le journal
- la photo de vos crêpes
- des suggestions d'articles
- et pour les artistes, vous pouvez envoyer un poème qui sera publié dans le journal à l'occasion du printemps des poètes !

Votre courrier n'est pas publié ? Pas de panique ! Vous l'avez probablement envoyé trop tard. Il sera publié dans le prochain numéro !

Collecte Nationale

RDV à l'accueil pour déposer vos dons!

Jusqu'au 15 février 2023

1 3 0 3 2 3

TREIZE MARS 2023

SAUREZ VOUS RELEVER LES DÉFIS ?

PRÉPAREZ VOS ÉQUIPES

Collège Pasteur
La Celle Saint-Cloud

MPP Scolaire